

# **SISTEMA DE GESTIÓN DE LA SEGURIDAD Y SALUD EN EL TRABAJO SG-SST**

**GELVEZ Y GELVEZ INMOBILIARIOS S.A.S.  
NIT 900357535-6**

**ELABORADO POR:  
MARCELA VALBUENA PABON  
PROFESIONAL EN SALUD OCUPACIONAL**

**BUCARAMANGA - SANTANDER  
ENERO 2016**

## PRESENTACIÓN

La salud ocupacional actualmente representa una de las herramientas de gestión más importantes para mejorar la calidad de vida laboral en las empresas y con ella su competitividad. Esto es posible siempre y cuando la empresa promueva y estimule en todo momento la creación de una cultura en seguridad y salud ocupacional que debe estar sincronizada con los planes de calidad, mejoramiento de los procesos y puestos de trabajo, productividad, desarrollo del talento humano y la reducción de los costos operacionales.

Es por ello que **GELVEZ Y GELVEZ INMOBILIARIOS S.A.S.** tiene entre sus propósitos desarrollar el **Sistema de Gestión de la Seguridad y Salud en el trabajo SG-SST**, con el fin de mejorar la calidad de vida laboral, lograr una reducción de los costos generados por los accidentes y las enfermedades laborales, mejorar la calidad de los servicios y ante todo generar ambientes sanos para los que allí trabajan.

El interés es suministrar los recursos necesarios para responder a las demandas de la población trabajadora respecto a su salud y el medio ambiente laboral, así como para dar cumplimiento a la normatividad vigente.

El **Sistema de Gestión de la Seguridad y Salud en el trabajo SG-SST** está orientado a lograr una adecuada administración de riesgos que permita mantener el control permanente de los mismos en los diferentes oficios y que contribuya al bienestar físico, mental y social del trabajador y al funcionamiento de los recursos e instalaciones.

El documento que se presenta a continuación refleja el **Sistema de Gestión de la Seguridad y Salud en el trabajo SG-SST** para la empresa basado en las características específicas de su proceso y su actividad económica.

## 1. IDENTIFICACIÓN DE LA EMPRESA

**Nombre:** GELVEZ Y GELVEZ INMOBILIARIOS S.A.S Nit: 900357535 – 6

**Dirección:** CALLE 21 # 25 - 21 LOCAL URBANIZACION LAS NIEVES BARRIO SAN FRANCISCO

**Teléfono:** 6324302

**Actividad económica:** ACTIVIDADES INMOBILIARIAS REALIZADAS A CAMBIO DE UNA RETRIBUCIÓN O POR CONTRATA.

**Clase de riesgo:** Riesgo (I) – Numero 1 (uno)

- **Centros de trabajo**

Nombre centro de trabajo	Dirección	Clase de riesgo	# trabajadores
GELVEZ Y GELVEZ INMOBILIARIOS S.A.S	CALLE 21 # 25 - 21 LOCAL URBANIZACION LAS NIEVES BARRIO SAN FRANCISCO	No. 1	6 TRABAJADORES

- **Descripción del proceso productivo o de prestación del servicio:** Actividades inmobiliarias realizadas a cambio de una retribución o por contrata.
- **Materia prima y equipos utilizados en el proceso:**

**GELVEZ Y GELVEZ INMOBILIARIOS S.A.S** no realiza un proceso productivo ya que su actividad económica se encuentra enfocada en la prestación de servicios. Sin embargo para el desarrollo de estas actividades requieren algunos insumos como:

- Papel
- Cajas de cartón
- Carpetas
- Cartuchos de impresora
- Elementos de aseo general

Para las actividades que se realizan en el **GELVEZ Y GELVEZ INMOBILIARIOS S.A.S** se utilizan los siguientes equipos:

- Equipos de cómputo
- Impresoras
- Fotocopiadora
- Teléfonos
- Sistemas de aire acondicionado
- Herramientas de oficina (cosedora, saca ganchos, tijeras, etc.)

- **Turnos de trabajo:**

Días laborales	Hora de entrada	Hora de salida	Periodo de descanso
Lunes a Viernes	7:30 AM	6:15 PM	12:00 M 2:00 PM

- Organigrama:

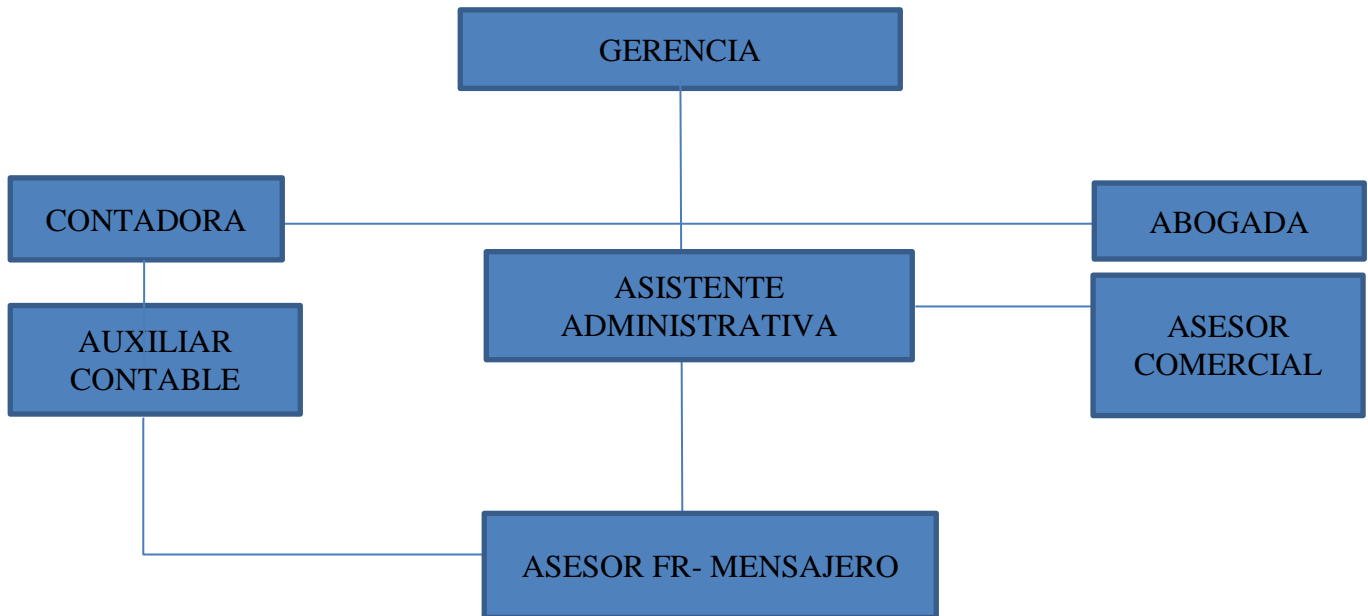

## 2. POLÍTICA DE SALUD OCUPACIONAL

**GELVEZ Y GELVEZ INMOBILIARIOS S.A.S** se compromete con la protección y promoción de la salud de los trabajadores, procurando su integridad física mediante el control de los riesgos, el mejoramiento continuo de los procesos y la protección del medio ambiente.

Todos los niveles de dirección asumen la responsabilidad de promover un ambiente de trabajo sano y seguro, cumpliendo los requisitos legales aplicables, vinculando a las partes interesadas en el Sistema de Gestión de la Seguridad y Salud en el trabajo y destinando los recursos humanos, físicos y financieros necesarios para la gestión de la salud y la seguridad.

Los programas desarrollados en **GELVEZ Y GELVEZ INMOBILIARIOS S.A.S** estarán orientados al fomento de una cultura preventiva y del auto cuidado, a la intervención de las condiciones de trabajo que puedan causar accidentes o enfermedades laborales, al control del ausentismo y a la preparación para emergencias.

Todos los empleados, contratistas y temporales tendrán la responsabilidad de cumplir con las normas y procedimientos de seguridad, con el fin de realizar un trabajo seguro y productivo. Igualmente serán responsables de notificar oportunamente todas aquellas condiciones que puedan generar consecuencias y contingencias para los empleados y la organización.

## 3. REGLAMENTO DE HIGIENE Y SEGURIDAD INDUSTRIAL

Debe ser aprobado y firmado por el gerente y permanecer en dos lugares visibles de la empresa.

Anexo. 1

## 4. OBJETIVOS DEL SISTEMA

### Objetivos generales

- Establecer el **Sistema de Gestión de la Seguridad y Salud en el trabajo SG-SST** con el fin de prevenir accidentes y enfermedades laborales factibles de intervención, dando cumplimiento a la normatividad vigente.

### Objetivos específicos

- Garantizar la adecuación, conveniencia y eficacia de la gestión del riesgo ocupacional mediante la revisión periódica gerencial.
- Garantizar el cumplimiento de los requisitos legales que en materia de salud ocupacional apliquen a la organización.
- Implementar sistemas de tratamiento para los riesgos significativos que aporten a disminuir la probabilidad de ocurrencia y las consecuencias.
- Definir la estructura y responsabilidades del **Sistema de Gestión de la Seguridad y Salud en el trabajo SG-SST**.
- Implementar un plan de prevención, respuesta y recuperación ante emergencias.
- Velar por la recuperación del trabajador y su calidad de vida mediante el proceso de reintegro laboral.
- Monitorear el desempeño del **Sistema de Gestión de la Seguridad y Salud en el trabajo SG-SST**.

## 5. PLANIFICACIÓN

### 5.1 DIAGNÓSTICO INTEGRAL DE LAS CONDICIONES DE TRABAJO

- **Identificación de riesgos y peligros**

**GELVEZ Y GELVEZ INMOBILIARIOS S.A.S.** realiza la identificación de riesgos y peligros y valora los riesgos a partir de los controles existentes, lo cual le permitirá conocer los riesgos significativos. El panorama de factores de riesgo es una herramienta dinámica y como tal la empresa garantizará su actualización permanente.

**Observación:** De acuerdo a la resolución 2646 de 2008, la organización determinará el riesgo y el nivel de riesgo para los peligros psicosociales a través de la aplicación de las baterías o de otro instrumento validado.

- **Control de cambios**

Antes de introducir cambios en procesos y actividades, se realizará la identificación de peligros y evaluación de riesgos que puedan derivarse de estos y adoptar las medidas de prevención y control necesarias.

## 5.2 DIAGNÓSTICO INTEGRAL DE LAS CONDICIONES DE SALUD

- **Caracterización de la accidentalidad**

El encargado de salud Ocupacional es responsable de mantener actualizada la caracterización de la accidentalidad para su análisis y seguimiento periódico.

- **Caracterización del ausentismo**

El encargado de salud Ocupacional es responsable de mantener actualizada la caracterización de ausentismo para su análisis y seguimiento periódico.

## 5.3 REQUISITOS LEGALES

Nombre	Tema
Resolución 2400 de 1979	Estatuto de Seguridad Industrial
Ley 9 de 1979	Código Sanitario Nacional
Resolución 2013 de 1986	Comité Paritario Salud Ocupacional
Decreto 1295 de 1994	Por el cual se determina la organización y administración del Sistema General de Riesgos Profesionales.
Resolución 1016 de 1989	Por la cual se reglamenta la organización, funcionamiento y forma de los Programas de Salud Ocupacional que deben desarrollar los patronos o empleadores en el país
Decreto 1530 de 1996	Accidente de Trabajo y Enfermedad Profesional con muerte del trabajador
Ley 776 de 2012	Por la cual se dictan normas sobre la organización, administración y prestaciones del Sistema General de Riesgos Profesionales.
Resolución 1401 de 2007	Reglamenta la investigación de Accidentes e Incidentes de Trabajo
Resolución 2346 de 2007	Regula la práctica de evaluaciones médicas ocupacionales y el manejo y contenido de las historias clínicas ocupacionales
Resolución 1918 de 2009	Modifica los artículos 11 y 17 de la Resolución 2346 de 2007 y se dictan otras disposiciones
Resolución 1956 de 2008	Por la cual se adoptan medidas en relación con el consumo de cigarrillo o tabaco
Resolución 2646 de 2008	Por la cual se establecen disposiciones y se definen responsabilidades para la identificación, evaluación, prevención, intervención y monitoreo permanente de la exposición a factores de riesgo psicosociales en el trabajo y para la determinación del origen de las patologías causadas por estrés ocupacional
Decreto 2566 de 2009	Tabla de Enfermedades Profesionales

Resolución 652 de 2012	Por la cual se establece la conformación y funcionamiento del Comité de Convivencia Laboral en entidades públicas y empresas privadas y se dictan otras disposiciones.
Circular 0038	Espacios libres de humo y sustancias psicoactivas en las empresas.
Resolución 1356 de 2012	Por la cual se modifica parcialmente la resolución 652 de 2012.
Ley 1562 de 2012	Por la cual se modifica el sistema de riesgos laborales y se dictan otras disposiciones en materia de salud ocupacional.
Resolución 1409 de 2012	Por la cual se establece el reglamento de seguridad para protección contra caídas en trabajo en alturas.
Decreto 1443 de 2014	Por la cual se dictan disposiciones para la implementación del sistema de gestión de la seguridad y salud en el trabajo (sg-sst)
Decreto 1072 de 2015	Por medio del cual se expide el decreto único reglamentario del sector del trabajo.

## 6. ESTRUCTURA

### 6.1 Responsables de salud ocupacional

El Sistema de Gestión de la Seguridad y Salud en el trabajo SG-SST está bajo la responsabilidad de la gerencia con el apoyo de:

- Responsable de Salud Ocupacional
- Gerente

### 6.2 Roles y responsabilidades

Rol	Responsabilidad
Gerente	Suministrar los recursos necesarios para el desarrollo de las actividades del SG-SST.
	Asignar y comunicar responsabilidades a los trabajadores en seguridad y salud en el trabajo dentro del marco de sus funciones.
	Garantizar la consulta y participación de los trabajadores en la identificación de los peligros y control de los riesgos, así como la participación a través del comité paritario de salud ocupacional.
	Garantizar la supervisión de la seguridad y salud en el trabajo.
	Evaluar por lo menos una vez al año la gestión de seguridad y salud en el trabajo.
	Implementar los correctivos necesarios para el cumplimiento de metas y objetivos.
	Garantizar la disponibilidad de personal competente para liderar y controlar el desarrollo de la seguridad y salud en el trabajo.
	Garantizar un programa de inducción y entrenamiento para los trabajadores que ingresen a la empresa, independientemente de su forma de contratación y vinculación.
	Garantizar un programa de capacitación acorde con las necesidades específicas detectadas en la identificación de peligros y valoración de riesgos.

Rol	Responsabilidad
	Garantizar información oportuna sobre la gestión de seguridad y salud en el trabajo y canales de comunicación que permitan recolectar información manifestada por los trabajadores.
Jefes de área	Participar en la actualización del panorama de factores de riesgo
	Participar en la construcción y ejecución de planes de acción
	Promover la comprensión de la política en los trabajadores
	Informar sobre las necesidades de capacitación y entrenamiento en seguridad y salud ocupacional
	Participar en la investigación de los incidentes y accidentes de trabajo
	Participar en las inspecciones de seguridad.
Responsable de salud ocupacional	Coordinar con los jefes de las áreas, la elaboración y actualización del panorama de factores de riesgos y hacer la priorización para focalizar la intervención.
	Validar o construir con los jefes de las áreas los planes de acción y hacer seguimiento a su cumplimiento.
	Promover la comprensión de la política en todos los niveles de la organización.
	Gestionar los recursos para cumplir con el plan de salud ocupacional y hacer seguimiento a los indicadores.
	Coordinar las necesidades de capacitación en materia de prevención según los riesgos prioritarios y los niveles de la organización.
	Apoyar la investigación de los accidentes e incidentes de trabajo.
	Participar de las reuniones del Comité Paritario y apoyar su gestión.
Trabajadores	Conocer y tener clara la política de salud ocupacional.
	Procurar el cuidado integral de su salud.
	Suministrar información clara, completa y veraz sobre su estado de salud.
	Cumplir las normas de seguridad e higiene propias de la empresa.
	Participar en la prevención de riesgos profesionales mediante las actividades que se realicen en la empresa.
	Informar las condiciones de riesgo detectadas al jefe inmediato.
	Reportar inmediatamente todo accidente de trabajo o incidente.
Comité de convivencia	Recibir y dar trámite a las quejas presentadas en las que se describan situaciones que puedan constituir acoso laboral, así como las pruebas que las soportan.
	Examinar de manera confidencial los casos específicos o puntuales en los que se formule queja o reclamo, que pudieran tipificar conductas o circunstancias de acoso laboral, al interior de la entidad pública o empresa privada.
	Escuchar a las partes involucradas de manera individual sobre los hechos que dieron lugar a la queja.
	Adelantar reuniones con el fin de crear un espacio de diálogo entre las partes involucradas, promoviendo compromisos mutuos para llegar a una solución efectiva de las controversias.
	Formular planes de mejora y hacer seguimiento a los compromisos,
	Presentar a la alta dirección de la entidad pública o la empresa privada las recomendaciones para el desarrollo efectivo de las medidas preventivas y correctivas del acoso laboral.
	Elaborar informes trimestrales sobre la gestión del Comité que incluya estadísticas de las quejas, seguimiento de los casos y recomendaciones.





### 8.3 CONTROL OPERACIONAL

- **Elementos de protección personal**

La empresa suministra los elementos de protección personal, según sean requeridos en la actividad a desarrollar y se deja registro de la respectiva entrega.

- **Señalización y demarcación**

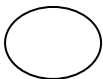
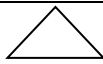
La empresa realizará la señalización y demarcación de las áreas de acuerdo con lo siguiente:

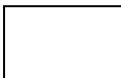
Forma	Significado	Color	Significado
	Prohibición u orden	Red	Pare, prohibición y todo lugar, material o equipo relacionado con prevención o combate de incendios y su ubicación.
	Prevención, peligro	Blue	Orden, obligación. Acción de mando.
	Información	Yellow	Precaución, peligro.
	Información, texto de instrucciones aisladas o para complementar las señales anteriores si se requiere.	Green	Información de seguridad, indicación de sitios o direcciones hacia donde se encuentran estos (escaleras, primeros auxilios, rutas e instrucciones de evacuación, etc.).

- **Inspecciones de seguridad**

La empresa realizará los siguientes tipos de inspecciones

INSPECCIÓN	DESCRIPCIÓN	FRECUENCIA	FORMATO	RESPONSABLE
Botiquín	Aplica para todos los botiquines que se encuentren dentro de las instalaciones de la empresa.	Cada 4 meses	Formato Lista de Verificación para Botiquines	RESPONSABLE EN SALUD OCUPACIONAL
Extintores	Aplica para todos los extintores que pertenezcan a las instalaciones de la empresa.	Cada 3 meses	Formato Lista de Verificación para Extintores	RESPONSABLE EN SALUD OCUPACIONAL

- **Mantenimiento preventivo - correctivo**

La empresa garantizará la realización de mantenimiento preventivo y correctivo de las máquinas, equipos y herramientas utilizadas en el proceso.

- **Plan de emergencia**

Este plan debe incluir los siguientes elementos:

- Análisis de amenazas e inventario de recursos
- Determinación de la vulnerabilidad y plan de acción
- Informar, capacitar y entrenar periódicamente a todos los trabajadores
- Comité de emergencia y brigadas de apoyo
- Plan de evacuación
- Simulacros
- Monitoreo biológico

La empresa garantizará la realización de las evaluaciones médicas ocupacionales de ingreso, periódicas y de retiro con relación a la identificación de peligros y evaluación de riesgos.

#### **8.4 PRIMEROS AUXILIOS**

Los botiquines de primeros auxilios se encontrarán ubicados en un lugar visible con su correspondiente señalización y de fácil acceso, sin medicamentos. Solo personal autorizado y capacitado brindará los primeros auxilios básicos requeridos, para posteriormente realizar la respectiva remisión a un centro asistencial.

#### **8.5 BIENESTAR LABORAL**

De acuerdo a los resultados del ausentismo se definirán las actividades de bienestar laboral, orientadas hacia la promoción de hábitos saludables y de mejoramiento de la calidad de vida:

- Sustancias psicoactivas
- Riesgo cardiovascular
- Detección temprana de cáncer de seno

### **9. VERIFICACIÓN Y EVALUACIÓN**

#### **9.1 Gestión integral del accidente de trabajo, incidente y enfermedades de origen laboral**

La empresa cuenta con un procedimiento para la notificación e investigación de los accidentes, incidentes de trabajo y enfermedades laborales bajo los lineamientos que plantea la resolución 1401 de 2007.

#### **9.2 Reintegro Laboral**

La empresa se compromete a promover que los trabajadores regresen a su actividad laboral en condiciones que favorezcan su estado funcional y emocional y que lo haga en el momento en que el estado de salud alcanzado por él permitan su desempeño laboral y permitan potencializar su recuperación.

### 9.3 Indicadores

Nombre	Unidad de medición	Forma de cálculo
<b>De impacto</b>		
Tasa de accidentalidad	At/por personas	$TA = N^{\circ} AT / N^{\circ} \text{ promedio de trabajadores}$
Índice de frecuencia de AT	At según horas exposición	$IF AT = (N^{\circ} \text{ total de AT en el período} / N^{\circ} \text{ HHT del período}) \times 240000$
Índice de severidad de AT	Días perdidos y cargados según exposición horas	$IS AT = (N^{\circ} \text{ días cargados} + \text{perdidos por AT en el año} / N^{\circ} \text{ HHT año}) \times 240.000$
Índice de lesiones incapacitantes	Sin unidades claras	$ILI = (IF \times IS) / 1000$
<b>De gestión</b>		
Investigaciones realizadas	%	No. Investigaciones realizadas/No. Accidentes ocurridos *100
Cumplimiento plan de trabajo	%	No. Actividades realizadas/No. Actividades programadas *100
Cobertura entrenamiento	%	No. Personas entrenadas/No. Personas objetivo *100

**Observación:** remitirse al anexo de caracterización de ausentismo y caracterización de accidentalidad para la revisión de los indicadores de impacto.

## 10. REVISIÓN POR LA GERENCIA Y MEJORA CONTINUA

La gerencia, mínimo cada año, hará una revisión general del sistema de gestión de salud y seguridad a partir de la política y los objetivos trazados para el periodo. En esta revisión incluirá el resultado del seguimiento a los indicadores, el cumplimiento de los planes propuestos, los recursos disponibles, la efectividad de los sistemas de vigilancia, los resultados de las investigaciones de incidentes, accidentes y enfermedades, entre otros aspectos propios de la gestión del sistema. Esta revisión generará acciones correctivas y preventivas que le ayuden al sistema a su mejora continua. Las conclusiones de la revisión se deben registrar y comunicar a las personas responsables del sistema.

## IDENTIFICACIÓN DE CAMBIOS

Versión No	Naturaleza del cambio	Fecha
01	Creación del SG-SST	30 ENERO 2016

*Rosa Isabel Parra S.*

Firma, Gerente y/o representante Legal  
ROSA ISABEL PARRA SANCHEZ

*Diana Lizeth Gelvez L.*

Firma, Responsable Salud Ocupacional en la empresa  
DIANA LIZETH GELVEZ LANDAZABAL